新蜀報

第一張

四千七百一十八號　今日共出三大張

四川善後督署　剿匪總部　行營參謀長　袁彬　恭賀　新禧

重慶警備司令　李根固　恭賀　新禧

重慶警備司令部　參謀處　副官處　執法處　經理處　恭賀　新禧

恭賀　新禧　四川善後督辦　剿匪總司令　行營參謀處長　張六師　鞠躬

四川善後督辦公署　憲兵大隊部同人等　恭賀　新禧

四川善後督辦公署憲兵大隊上校副隊長　李澤遠　恭賀　新禧

恭祝　新禧　鮮英拜賀

恭賀　新禧　高顯鑑　鞠躬

恭賀　新喜　毛一波　陳治安　鄧天真　張履謙　夏文煥　張驗　龔抱青　楊丙初　鞠躬

恭賀　年禧　何敬敷　鞠躬

恭賀　新禧　鮮伯良　鞠躬

恭賀　新禧　王渭箸　鞠躬

恭賀　新禧　重慶……總局　鞠躬

恭賀　年禧　……　鞠躬

……同人鞠躬

恭賀　新禧　金滿成　陳鳳西　鞠躬

恭賀　年禧　四川省地方稅局

恭賀　新禧　商務印書館重慶分館鞠躬

恭賀　新禧　中華書局重慶分局同人　鞠躬

恭賀　新禧　新民印書館全體同人鞠躬

敬祝　新年進步　得園照相館同人鞠躬

營業要目：一電光照相　日光照相　一電光放大　代客冲晒　一拍照團體　旋轉長相　一出售名勝風景照片

館址：下都郵街。電話：四一〇號

恭賀　新禧　巴克藥房同人鞠躬　重慶第一模範市場　電話六百七十八號

恭賀　年禧并祝身體[illegible]　德醫路允升鞠躬　醫務處設第一模範市場六十六號　電話　總所六百七十八號

恭賀　新禧　重慶仁濟錢莊　經理谷[illegible]康　同人　鞠躬　莊址、稽房街

恭賀　元旦並祝新年進步　國貨絲織禮品社同人鞠躬

恭賀　新禧並祝各界努力救國　永興隆綢號總支店同人敬禮

恭賀　新禧　明誠法律事務所恭賀　律師　胡國樑　杜岷英　劉登厚　鞠躬　恕不另箋

恭賀　新禧　律師魏鼎鞠躬

恭賀　新禧　湖南湖北旅渝同鄉會同人鞠躬　會址下曾家巷儲材學校　恕未另柬

恭賀　新禧　西美豆乳公司經理胡厚孜鞠躬　住新市區中一路第九十號　即通遠門外馬路上黃家院口

恭賀　新禧敬祝各界進步　地點爾王廟街　美藝照相製版社　手藝機速成傳習所　美藝電鑄品社　曾自強牙科醫院　同人拜手　電話一二二

恭賀　新禧　長城藥房同人鞠躬　打銅街第四號

社論

一個新希望

——從進化論說到世界的前途——

進化論的學說，在新興的人類學的研究中已經被揭露了。莫爾根氏在古代社會中所提供的社會進化學說，在批評派的人類學者的文獻中已經是受了致命的打擊。如果我們有時間把波斯（Boas）的原始人民的心理，羅維（Lowie）的初民社會，克樂盤（Kroeber）的人類學，威斯勒（Wissler）的社會人類學概論這幾本書讀讀，當可以理解進化論的學說的破綻，當可以認識莫爾根等人的社會進化的意見，全是似是而非的。

所以現在對于我們的世界，我們的社會乃至于我們的宇宙各方面的認識，如果不拋棄進化論的觀點，立于批評派人類學的『實地研究』上面，『去決定何者為事實，何者為實在在的系列』而找出我們的世界，我們的社會，我們的宇宙的運系，那麼，我們便會永遠的停步于資本社會的苦旅——永遠是『適者生存』的理論所支配——一系演化說的武斷說或專刊主義的支配。

關於進化論的批判，我們可以引卡爾維登（CALVERTNo）的意見於下，請讀者自己去辯別其理論的實在性。

撒卡爾維登說：

『……人類的演進被視為無限進步自低等以至於高等，而近代西方文明則代表演進階段的最上級。不止這樣，達爾文的適者生存說以後，使生存與上進成為同一意義。因為所有生物都為生存而競爭，故生存的便是優勝的。西方文明既然在各種文明的競爭中得到最成功的生存，那一定是代表人類演進最高的階級了。以此論之，西方文化中的原理與制度，自然是人類德性史上最進步的了。故如私有財產制，家族，平民主義的政體，都被當做人類道德上的大進步。個人主義被視為文明人駕於野蠻人的徵，即『分化的』勝於『未分化的』。換言之，達爾文的演進說及其推論最能辯護十九世紀歐洲現狀，他和當時的統治階級的哲學完全融合。……』

關於進化論的人性齊一說，獨立發展說，一系演化說，的三大原理，實實在在是經不起事實的證明，而且在生物的起源與發展，人類社會的構成與進步的過程中也找不出事實為憑據的。

但是，在二十世紀過去這些年代中，不但中國的前進青年迷戀着達爾文，莫爾根輩的進化論，便是西歐的『偉人』，『專家』，『學者』，也[illegible]之[illegible]『經典』哩！所以在世界中的每一個民族，每一個國度，為了造成為適者都走向『生存競爭』的道上去毀滅，們乎幸甚苦所成功的文明世界而重返於初民社會之中，第一次世界大戰過去了，第二次的世界大戰又將於最近期爆發哩！

想到進化論所給予世界前途的影響，[illegible]想到人類對於進化論學說的狂熱，我們為了世界的前途，為了人類的前途，希望大家從一九三六年第一日起，便拋棄進化論的觀點，[illegible]研究『社會實體』的道上去，[illegible]世界，[illegible]人類學的[illegible]做人！

大家忍受……林蔣今日……全國各機……

【中央社南京三十一日電】中央定一日晨，在總理……民國成立紀念，及謁陵典禮，由蔣主席，並就告參加人員，并有軍校各期全體員生、及中政校全體員生，儀式極隆重，由中央規劃辦緒，中央黨部內外亦加飾松柏花綵以示慶祝之……三日，假期內各種會議亦不召開。

【中央社南京三十一日電】國府定元旦晨十時，舉行慶祝……除已由典禮局通知各院部會，文職簡任以上者齊袍黑褂，武……服佩刀，屆時到府參加外，國府頃特通令各機關，自一日起放假……又一日典禮，由林主席致詞後，即舉行團拜。

【中央社南京三十一日電】林主席、蔣委員長，於元旦在中央廣……演講，林講演時間，自正午十二時起，蔣自下午八時半開始，其講題……運動」，中央電台已通電全國各地廣播電台，及與菲國際無線電台，屆……又中央電台現積極進行短波播音計劃，以期電力暢達歐美，在國際上可……宣傳。

國府元旦授勳令

【中央社南京三十一日電】國府……勳如下：（一）蔣中正，何應欽、朱……生智、閻錫山、李宗仁，各給予一等……章、此令、（二）陳濟棠給予一等雲麾……此令、（三）陳紹寬、劉峙，何成濬、朱紹良，劉湘、楊虎城、徐源泉，白崇禧、龍……渠、宋哲元，于學忠、商震、徐永昌、楊愛源、傅作義、各給予二等雲麾勳章、此令、（四）顧祝同，蔣鼎文、陳調元，陳誠、各給予二等雲麾勳章、此令、（五）楊永泰給予二……雲麾勳章、此令、（六）賀國光給予三等雲麾勳章、此令、（七）余漢謀、陳繼承、譚道源……緒、毛秉文、陳季良，各給予三等雲麾勳章，此令、（八）上官雲相、梁冠英、龐炳勳、萬福麟、王以哲、王樹常、秦德純、胡宗南、楊杰、熊斌、曹浩森、周亞衛、張華輔、吳思豫、鮑文樾、劉光各給予三等雲麾勳章、此令、（九）董英斌、何柱國、周碞、成……宋肯堂、白鳳翔、張誠德、王和華、周琛、鄒承綬、各給予四等雲麾勳章、此令、（十）張治中、雒……霖、各給予四等雲麾勳章、此令、（十一）陳布雷、毛慶祥、各給予四等雲麾勳章、此令、（十二）陶思晉、鄒愉齋、各給予五等雲麾勳章、此令、（十三）王志文、汪日章、黃仁陽、林春華、蕭乃華、各給予六等雲麾勳章、此令、（十四）熊式輝、曾給一等寶鼎勳章、此令、（十五）何鍵曾給一等寶鼎勳章、此令、（十六）衛立煌、羅卓英、劉和鼎、李韞珩、阮肇昌、郭思演、各曾給一等寶鼎勳章、此令、（十七）林蔚、趙啟騄、韓德勤、各曾給二等寶鼎勳章、此令、（十八）殷祖純、晏道剛、各給予二等寶鼎勳章、此令、（十九）周暉元、湯恩伯、陶峙岳、李廷年、李默菴、萬耀煌、岳森、王天才、樊崧甫、李玉堂、唐維源、霍揆彰、王敬久、劉培緒、張華堂、各曾給三等寶鼎勳章、此令、（二〇）孫連仲、薛岳、吳奇偉……各曾給三等寶鼎勳章、此令、（二一）鄧洞國、張有谷、王壽廷、各曾給四等寶鼎勳章、此令、（二二）張鈁、劉興、郭汝棟、周碞、邢震南、王貞原、朱耀華、馮安邦、劉紹先、戴民權、陶廣、黃維、梁立柱、黃子咸、王懋德、池峯城、馮興賢、宋希濂、鄒洪、戴嗣夏、柏天民、成光耀、韓漢英、陳光中、陳琪、容景芳、劉戡、孫元良、歐震、周志羣、梁華盛、唐雲山、李樹森、繆致中、王仲廉、孔令恂、夏建中、傅仲芳、史宏烈、邵子舉、惠濟、胡達、李宗鑑、張鑾基、李定五、黃漢勳、劉膺古、溫應星、賀衷寒、李文彬、各給予四等寶鼎勳章、此令、（二三）晏勳甫、門炳岳、官鐵吾、酆悌、守謙、蔡勁軍、林湘、劉倚仁、門仲麟、王良忠、卓冠周、郭懺、郭寄嶠、各給予五等寶鼎勳章、此令、（二四）鄧文儀、周永年、各給予五等寶鼎勳章、此令、（二五）邢鎬非曾給予五等寶鼎勳章、此令、（二六）張耀明、董振鱗、門勛立、石祖德、賴偉英、各給予五等寶鼎勳章、此令、（二七）王勵、楊亞峯、各給予六等寶鼎勳章、此令、（二八）袁廣陛各給予六等寶鼎勳章、此令、（六）……林臥薪、項傳遠、陳德法

【中央社南京三十一日電】國府一日命令（一）馮玉祥給予一等雲麾勳章、此令、（二）錢大鈞給予二等雲麾勳章、此令、又三十一日命令、（一）特派李宗仁為湘桂黔邊區剿匪總司令、白崇禧為副司令、此令、又三十一日命令、民國二十二年九月二十三日公布之修正公務員任用法施行條例、著即廢止、此令、（二）茲制定公務員任用法施行細則、公布之、此令、又國府三十一日命令、（一）任命傅汝霖為楊子江水利委員會委員長、此令、（二）鐵道部總務司長谷正鼎呈請辭職、谷正鼎准免本職、此令

為進一步調整中日關係　日大使做文章

最近中國方面已漸覺悟共存大義殊為可喜　兩國官民須更加努力講求易於實現之方法

【……卅一日午後十一時三十分發專電】有吉擇新年所感一文，於元旦日登中外各報、文云、中日關係、因中國官民之努力，漸有復於常軌之傾向、此可喜也，然自滿洲國獨立以來、兩國關係益諸從前政治的經濟的乃至社會的益加複雜，其空氣可於華北民衆之自治運動發生……之，此不可掩之事實也、故今後兩國間其欲樹立明朗之和平關係、兩國官民、須更加努力、因此、須冷靜考量國際情勢兩國之特殊關係、講求易於實現之調整方法、反增糾紛、於兩國之將來、有百害而無一利、至於中國關係之調整方法、雖有種種之工……

……根本問題、須兩國官民真正認識兩國相扶相助、始能增進兩國依存關係、若不由此項認識出發，無論若何之調整方法、結果不……年中、日本於中國遭遇分割之危機之際，挺身出而以莫大之犧牲、努……中國方面一部分革命外交所謂致兩國之友好關係、大受阻害、……方面、縱令何關係；然已漸有覺悟共存之大義、此固可喜之現……、蔣介石氏出當政治外交責任之新、其他各部長大都為理解日本……重視對日、即從蔣氏目標所在之完成國內統一之見地言之、已覺悟……用其勢力、對內促進自國統一、對清算以來誤政策……是以有明中日兩國共存大義之新關係、同時、日本亦須覺悟當……法、一面誘導中國、以對其有誠意之國策、以援助、而善處目前中國……

……任總副司令

行政院昨晨開第二四三次會決議　豫各廳委及冀察保安處長亦發表

【中央社南】京三十一日電……三十……四三……中正、蔣……陳樹……劉瑞、陳……松……撤……孔祥熙、主席

討論事項（1）……准豫省府咨請於省會……地方設……開封……似可准於設……（2）……請核定……財政、交通、實業、……決議、……教育及軍政……七部報告……廿四年度……會同地方……案情形……請審核……（3）內政……教育……蒙藏委員會審查……地方概算……檢同審查意見……請鑒核……（4）決議……審查……照……濟設計……政院派員……鐵道部提……國二十五年第二期……路建設公債……萬元……築資金……債條例草案……付息表……決議通過……委員會……（6）財政部擬……輔幣條例草案……法原則……并檢附……輔幣……

任免事項（1）決議……派李宗仁為湘桂黔邊區剿匪總司令、白崇禧為副司令、（2）決議……豫省府委員兼財政廳長……代理……民政廳長方策、建設廳長……秘書長……委員……張廣輿……李敬齋……（3）……陳……兼……尹任先……張……（4）……呂……會函……為伊犁……使案……（5）冀察……安處長……議、通過、李杏村因病辭職、請免、請任張允榮為冀察保安處長、……李文田為……處長……通過

司法院昨開常會

議決六要案

【中央社南京三十一日電】司法院三十一日晨舉行十二次……會、決議案如下、（一）司法部呈擬縣法院組織暫行條例修正原則案、送中政會、……（二）改定土地登記法……史案、送中政會、（三）全國司法會議教育問題案、送法院研究會審查、（四）全國司法會議關於反省人權問題案、送院參考、（五）全國司法會議關於設立法學編譯館事、送院採擇保留、（六）湘皖寧省院長……別任免案、通過、

甘綏陝沿河造林

中央助費一萬餘　政院飭財部照撥

【中央社南京三十一日電】甘綏陝三省計劃沿河造林，經費過鉅，請中央補助，現經政院准補助洋一萬餘元，已飭財部照撥、

中英雙方簽訂協定，元旦正式接收廬山管理局長蔣志澄及英駐漢總領事默思、三十一均有呈電外部

胡……稍作盤旋即行入京

本月廿日左右

【中央社廣州三十一日電】今日據……方面息，胡……可特於一月二十日左右、稍作盤旋、由香港南專員暗商後、即入京、一行、惟京前或亦不可……

由京到平　徐永昌

監委職否未定　留平一二日返并

【中央社北平三十一日電】徐永昌偕李鴻文、三十一日晨十時二十四分由京返平、徐談、此來係謁蔣、報告晉軍政情況、并有所請示、至是否就任監委職、任務尚未決定、在平留一二日即返并、

學運餘音嫋嫋

汴晉京學生經勸慰返校　隴海路客貨車照常通行

【中央社開封三十一日電】汴大學生已中止赴京，所派代表謝……樹英、徐逸樵、於二十九日晚十時抵汴、……即向學生報告、此來除代表中央慰問外、凡有意見、當代採納、望暫回校休息、俟明日詳商、由省府派汽車運送學生離站、三十日晨萬餘學生齊集體育場、由謝徐兩代表懇切訓話、至十二時散會、隴海路客貨車照常通行

北大學生反對提前放假

【中央社北平三十一日電】……下午三時……學生……集……對提前放寒假、……結果……

四川目前最重要的問題是什麼

康心之

人們一般的認識、四川當前有兩個重要而迫切的問題，第一剿匪、第二財政金融，這兩件事、的確目前是很嚴重的，一些人認為四川的政治財政建設教育以及金融或其他一切、未有顯著進步的原因，是剿匪工作未能完成的結果，所以剿匪工作，比一切的問題為嚴重，甚至有些人認為四川一切的問題都不如剿匪問題的迫切。但我個人的認識，四川目前最迫切的問題、還是金融，四川一切的危險、都在金融問題上，四川金融能安定，則財政方面自然好轉，財政有辦法、自然軍隊有飯吃、有衣穿，不致有所……

……可以……剿匪工作之完成、比較容易，那些其他政治建設、財政……現在世界上號稱……的國家、都以金融為……的活動……以我認為四川目前最重要而迫切的問題，是金融問題，……一切……問題都是……依附……不幸……而……第一……次世界大戰……很好的先例。

現在、四川的困難問題、多半都已解決了，尤其是財政……中央幫助了不少……這是事實……財政……金融……

……（一）財政部發行……公債七千萬……四千萬……折……四川省政府發行之……四川金融公債……三千萬……四川地方銀行兌換券……（三）軍事委員長……四川……（四）四川省政府……（五）財政部訓令……重慶……抵押放款四百萬元……中央銀行……准以現金百分之六十保證準備百分之四十……向中央銀行領用法幣……

……前四項都是……的範圍……第五項……重慶金融界……救濟……的危機……所謂四川金融的危機、不是某一銀行……是……四川金融……現象……

……辦法、金融自可……恐慌……的原因……四川財政當局……金融……

……四川……的……現在……全省……人口……平均……元……以……

……引起……市場……之……幣……

……二十四年十二月三十日夜寫於重慶

黃莊毅鳴謝啟事

敬啟者此次家慈七旬壽辰，承蒙商會勞動服務團暨各公會各社團、親友惠賜鴻文、優禮備至、良深銘感……謹代表……家慈……謝……

黃莊毅偕室……鞠躬

方家什字……局敬禮

……巴蜀小學校……

什麼是兒童年？

就是全國人民的活動都以兒童為中心的……二十五年七月三十一日閉幕……重慶市立第三小學校、重慶市立第二小學校（太平門外張家……）、巴蜀小學校……

從不堪回首中說到今後國家的新生

一九三五年過去了，接着來的是一九三六年，在這舉世同歡的今日，吾人不禁萬感交集，悲憤并發！無論怎樣說，中國現在是臨到了生死存亡的階段，是不可否認的。四五年來內憂外患……驚心動魄……回顧一下……決心……

九一八：計九月十八日南滿沿線各地失陷，二十年……錦州失陷，一月廿八日淞滬戰發生，二十二年三月三日熱河全失，五月……榆關失陷……察東及長城亦失……停戰協定……

……中政整會成立，同時平津在危急聲中……塘沽協定成立……黃郛北上……安定人心……廿三年七月一日平津通車……廿四年五月末華北事件……十二月……察政委會之成立……

……看完了以上的……吾人……

……是過去了……今日……國家……

阿皇揭發意軍暴行
謂其蹂躪戰時之習慣與法律
焚燬教堂殘殺平民施用毒氣

【中央社日內瓦三十日哈瓦斯電】阿皇頃電達國聯祕書長愛文諾，對於意軍暴行有所揭發，內稱戰時之習慣與法律，每為意軍所蹂躪，迭經敝國政府通告國聯有案，邇者意軍自北路希爾與丹平爾處退却，竟將各該處教堂付諸一炬，並殘殺當地平民，又于本月二十三日在太加齊河流域以毒瓦斯與窒息瓦斯攻擊阿軍，凡此種種均屬無人道之尤，特再嚴重抗議，即希查照云云。

【中央社阿京三十日哈瓦斯電】意軍飛機頃於今晚飛往達迦里地方，擲下炸彈多枚，其中九枚并未爆發，據台西城傳來消息、埃默瓦將軍報告政府稱，意軍曾於本月廿三日希爾區域一役中佩用毒瓦斯炸彈、阿國士兵多名因而中毒、有因而失明者云、

黑衣相演說 將取新攻勢

【中央社羅馬三十一日路透電】今日墨索里尼在內閣會議席上演說，謂一俟意軍在北路陣線所佔諸地必要之改組完畢後，北路戰事即侵重行活動，組織運輸大軍數十萬人之交通事宜，為功至艱，意軍前進不為徐緩，民衆稍安勿躁云，就墨氏之言觀之、可知意軍不日將在北路全陣線取新攻勢，半官性之意大利日報、今日載有蓋達所著一文，謂意軍前進，因歐洲特事、或阿軍抵禦之結果而暫止之說，謂攻勢今仍在意軍方面，故意軍存作成幾三閱月後，仍決計前進，而以武力獲得解決、

英紅會飛機 飛前線救傷

【中央社倫敦三十日哈瓦斯電】英國紅十字會暨國聯協會援助之飛機一架，頃由海脫上尉駕駛，于午後二時自近郊克勞頓飛機場出發，前往阿國、同行者有陸軍少校費羅斯，此機飛抵阿國之後、至少每日當飛往戰區兩次、俾以藥品分發前線士兵、并將受傷士兵載回後方醫治，但日遇有必要時，紅十字會與國聯協會尚常續派飛機前往阿國、

意公報宣稱 北路軍獲勝

【中央社羅馬三十日路透電】今日公報稱，意軍鉅創阿軍後，以里特里亞一縱隊，已得與北路丹平境界里尼區之第一縱隊相會合，意軍死五十二人，

【中央社羅馬三十日哈瓦斯電】國內二十二處職業團體、定於明年二月二十九日舉行大會，就各國制裁手段實施以還，意國經濟狀況通盤加以討論，其性質至關重要、外傳意國政府最近與某某國進行外交談話時，曾涉及非洲葡萄牙殖民地瓜分問題、負責方面頃切實加以否認，

西班牙 內閣改組
瓦拉達爾仍任總理

【中央社馬德里卅日哈瓦斯電】總理瓦拉達爾，昨因內閣對於衆院改選問題意見參差不一，當向總統榮摩拉提出總辭職，總統仍委託瓦拉達爾組織新閣，頃已告成，其人選如下，總理瓦拉達爾，陸軍摩勒羅，海軍阿羅拉柴，司法兼勞工裴拉、教育維拉羅波斯、交通兼公共工程德利奧、農工商兼[illegible]政羅篩、柴加爾、外交阿魏羅、瓦拉達爾新內閣有一特點，即以偏利與屬於進步黨而外，其他各閣員，均非議員，其中陸海兩長係屬專家，總理瓦拉達爾本人，與外長阿魏羅係屬超然派，至裴拉與曼箔柴爾、原係急進黨員，前於本月十四日瓦拉達爾第一次組閣時，開除黨籍、

一年來中國金融之回顧
段仲榕

中國因為受不平等條約之束縛，在政治上、經濟上，常常為外力所支配，世界上最大之金融場，倫敦金融市場，有支配世界的力量，近年來美國的紐約，亦漸重要，牠的力量，差不多與倫敦相等。

自一九二九年世界經濟恐慌發生，一九三一年、倫敦金融風潮爆發，一九三三年四月十九日美國宣布停止金本位，於是世界的國家，分為兩組、一為金集團（The Gold Bloc），一為紙幣集團（The Paper Money Bloc），大施其貨幣戰爭、一九三三年夏、世界經濟會議在倫敦開會，主張停止貨幣戰爭，但又實行傾銷（Dumping）政策，加重關稅戰爭，英國採自由貿易者、亦行保護政策、由猛烈的貨幣戰爭、復反映出新的貨幣戰爭、實行壓低匯價之方法、以推銷商品，當一九三三年世界經濟會議時，曾有白銀協定之決議，是年十一月二十一日、經美國批准，二十三年三月九日、中國亦批准，由此銀價漸漲、一九三四年一月三十一日，美正式頒布貨幣貶價法、將金價二五．八格蘭姆減至一五．又二分之一格蘭姆、同年八月實行白銀國有，進一步提高銀價，收買白銀、十一月漲至十餘便士、

中國巨埠之白銀、大量流出，二十三年中，上海一埠、流出二萬萬元以上、佔滬存銀三分之一、又銀價抬高後、中國的幣價亦提高，外匯低於中國、復造成各國對華擴充貿易之機會，而中國的出口貨、因銀幣對各國之通貨日漲、遭受阻礙、國際貿易逆差，Undarora ble balance 之比例更大、現金枯竭、籌碼不足，各地金融恐慌，紛而起、二十三年中、總計停業之金融機關、在數百家以上，即以四川而論、亦有數十家、及至今年（二十四年）上海外商銀行、復提高利息、膨脹紙幣、以吸收現金、搗亂我金融、為害我工商、廿三年的總結帳期、雖然勉強度過，但工商各業困難與危險的情勢，依然十分嚴重，二月間通貨愈覺緊縮、信用呆滯、「[illegible]」……筆者當時曾寫了一篇「銀潮澎湃與控詞」的文章（見廿四年二月廿八日上海時事新報）[illegible]

於情勢嚴重、今年春、而有中央、中國、交通三行合併之舉、[illegible]

冀察交涉 取銷戰區未絕望
政會各部人選確定即開始辦公
宋哲元令閱兵僅馮治安師參加

【中央社北平三十一日電】秦德純談、宋哲元定四日在外交大樓招待外賓，以資聯歡，五日或六日赴保就職，冀東問題如得圓滿解決，戰區即可取銷，恢復原系統，

【中央社北平三十一日電】冀察政委會、原定三日開首次例會，頃奉中央命令，年節放假三天，故復延期，經濟委員會委員前已發表、外交委員會委員名單、三十一日亦公布，計陳覺生、陳中孚、雷保康、周龍光、錢[illegible]、王[illegible]相等八人，熊少豪、[illegible]之委員或委員長，將來設常務委員，他如教育文化等委員會、是否設立，尚未決定，正在考慮中，現各部人選，均確定，即將開始辦公、

【中央社北平三十一日電】冀察政委會三十一日發王之相為外交委員會委員後，王氏對記者談，本人現任法商學院教授，對新職決不能就任、

【中央社北平三十一日電】宋哲元以時屆新年、三十一日特通令冀察兩省府、及平津兩市府，轉令所屬遵照，（一）須體民間疾苦，尊重自己人格，不作貪官污吏，（二）避免奉公、勿妄作陞官發財思想，（三）應以救國救民為急務，在職一日，即作一日事，辦一分事，即盡一分心、振刷精神，共圖治國福民，

【中央社北平三十一日電】宋哲元定元旦午十一時、在苑舉行閱兵禮、中外被邀觀禮者、約數人，屆時並招待茶點，聞參加者僅馮治安師、

川陝公路 即將打通

【中央社西安三十一日電】川陝公路聯運中旬實現，西漢公路通車後，漢中至褒城一段亦定十四日通車，屆時川陝聯運、中旬可全線通車，[illegible]

本報休假三日啟事

敬啟者，本報新年休假三日、一二三兩日無報，四日發行特刊、在停版期中、如遇有重大事件，即發行號外，以實社會耳目，此啟、

美奇寒成災
暴風大作雨雪俱來
物質損失千百萬元

【中央社紐約三十日路透電】喬治亞州與紐約州之間，暴風大作，雨雪俱來，死十六人，物質損失千百萬元，今日風雪已達新英倫海岸，沿途雪深六吋，據私人估計，亞特蘭太一處、損失不下二百萬、電燈電話皆被損、街車全停，紐約數處雪深五六呎、現僱用掃雪役四萬五千人與雪機二千架，[illegible]

預定「中學生」的好機會到了

努力為社會服務

茲為優待定戶起見，凡定中學生雜誌全年者，得贈書券一元，任意選購本版書籍，且另贈潔本水滸傳、三國誌、紅樓夢三書之半價券乙份，計可得純利一元八角五分，此實定中學生之好機會，望各界人士不可忽視也

開明書店 竭誠謀讀者便利 重慶售珠市 電話四六九

治咳靈藥

貝母精

哮喘咳嗽，肺癆咳嗽，喉癢咳嗽，新久咳嗽

五分鐘見效

本外埠各藥房均有售

重慶中華藥房經理

百味藥酒 連服除根 非是吹牛 凡百維新 久戀不悅 為衆担驚 心存濟世

拒毒之魁 價廉效廣 牟利為經 禁律嚴屬 處罰非輕 製煉此酒 務決毒根

一瓶脫癮 戒煙最精 葛請戒除 雖早因興 本房振此 費盡苦心

重慶魚市口會車場強民藥房

國醫龔霖霏

診所遷移勸工局街四十一號

門診五角 出診二元

牙醫師劉雨村

重慶塲容康牙科醫局

專醫各種疑難病齒 不痛 速愈 斷根

適用 工精 耐久

精鑲各種金牙磁牙

醫補時間每日午前九鐘起午後五鐘止 過時不候 星期照常 電話七九四號

四川省政府重慶市市捐經收處啟事

逕啟者本處業經奉令移交，本處各級職員所佩出入證章，尚有少數未經收回，茲從二十五年一月一日起概作無效，此啟

內政部註冊 產婦人科女醫生

劉曼青

醫術精良 安全穩當 孕婦救星 嬰兒保障

診所：小樑子街萬國大藥房二樓 電話：八九八號

預先掛號 取費極廉 貧苦接生 完全免費

倪大律師受任為劉竹湘君常年法律顧問啟事

敬啟者茲受任為劉竹湘君常年法律顧問，凡本人一切法律事件，[illegible]依法盡保障之責，此啟

律師事務所 [illegible]

[illegible]啟事

聘請倪大律師為常年[illegible]

敬啟者竹湘茲聘請倪大律師[illegible]，本人一切法律事件，[illegible]依法保障，此啟

面授函授保能學會 詳章備索

重慶武庫街九六號洋房 國貨實造所

式樣多 價廉 購上半合 贈送印工

廣□老開文 總店下都郵街 電話一一七二 一支店大什字 電話一一七三 二支店白果巷 電話一一七四

巴克凍瘡藥膏

功效神速 定價低廉

或生膿者用之，功效神速，定價低廉，凡患凍瘡者請試用之，方知本藥之功力也

此藥膏係敝藥房特聘國立中山大學醫科學院德醫略尤升氏處方製成，分為甲乙兩種，甲種專治初期凍瘡，如發紅腫痒癢燒熱時用之，乙種專治二期凍瘡，如經初期以後即已破皮及瘡爛

重慶第一模範市場 巴克藥房製造批發 各大藥房均有出售

[illegible]膏

濟[illegible]經年不[illegible]

不收效外貼三妙膏 無不收效 如神 服三妙丸

家庭[illegible] 經售[illegible]號

重慶市征收處通告

本處奉四川省政府令組織成立，業經租定陝西街前銅元局事務所為辦公地點，并經佈告在案，所有從前市捐經收處及市政府經征之房捐，連同巴縣征收局經收市區內各項稅捐，自二十五年一月份起，概歸本處征收，除呈報省府備案暨分函外，特此登報週知，希各納稅人等按照上開地址前往繳納為要，此告

重慶市公安局巡長訓練班招考廣告

訓字第一〇二號

（一）名額 三十名（二）資格 高中畢業或有同等學力持有證書及成績表者（三）年齡 二十歲以上二十五歲以下（四）報名日期 由一月十五日起至二十七日止（五）報名手續 繳本人最近四寸半身相片二張及文憑或證明文件（六）報名地點 本市夫子池警察訓練所（七）考試 （甲）體格檢查 身長五尺六吋 體重一百一十五磅（乙）筆試 國文 黨義 數學（算術 代數 平面幾何）英文 史地 公民常識（丙）口試（八）考試日期 一月二十八日上午八時至十二時 下午一時至五時 二月二日上午八時（九）考試地點 本市夫子池警察訓練所（十）訓練期間 三月（十一）待遇 伙食服裝講義藥等概由本局供給 月給津貼二元 畢業後以巡長記存 巡官任用（十二）附則 （一）體格檢查不及格者不得與筆試（二）[illegible]

中華民國二十四年十二月二十九日

重慶市省外水災寒衣募賑會鳴謝啟事

逕啟者本會承四川威遠縣[illegible]寺慈善會、川東道慈善會主席李孔惠君[illegible]募衣[illegible]件，[illegible]

華盛第一大百貨商場

各種新奇糖菓 送禮最佳 美味堪嘗 中外餅乾 美味罐頭 鮮味醉蟹

進口新豐街 商業場

恭祝各界新年進步

上海分此 新開幕

亨達利鐘表眼鏡行

很容易地二十四年度的三百六十五天漸漸消沉，在這最後的短短幾日內，人人康壯，物物進化，際此舊習將除，萬象呈新之時，購買亨達利鐘表、眼鏡，以為餽贈親友，獎勵少輩及下屬，實為無上美品，務使受者能體知愛惜光陰，和保護目力，努力勉勵，毋稍遲緩，敝行敬以至誠，預祝各界，明年人人達沉著[illegible]之志

地址 重慶都郵街

重慶市銀行業同業公會會員銀行各行聯合啟事

中國 川康 四川商業 重慶 美豐 川鹽 聚興誠 平民 江海 建設

查國歷新年，按本會會員銀行營業規程之規定，應一律休假五日，自一月一日起五日止，六日起照常營業，除由各行遵行牌告外，特此登報周知

鄧有光控告陳維翰原委啟事

[illegible]

湖北旅渝同鄉會召集常年會員大會通告

本會遵照會章規定，每年一月應召集常年大會一次，茲訂於國曆一月[illegible]日午正十二時，在下[illegible]學巷儲材學校內本會新會所舉行，屆時務希踴躍參加，如有未於期前來會補具登記手續者，[illegible]入士亦同時歡迎，恐未週知，特此通告

湖北旅渝同鄉會啟

唯有上海航空新聞社能將當天上海·京·漢各報 當天天津·平·粵各報 …飛機於當天下午…時寄到 次日下午三時寄到成都 …
本社地址…電話九〇五二九 …

中華書局印行 飲冰室合集
文明書局印行 中華書局經售 清代筆記叢刊

發售兩大預約 本月底同時截止

備有樣本 函索即贈

重慶中華書局謹啓

時代日報

你要想明瞭時事，增加知識，領略趣味，又不多費錢麼，請快訂閱上海出版之新型報紙 時代日報 每天兩張

內容有其他報紙所沒有的新聞；有其他報紙所沒有的文章和趣味。一律用通俗語文寫成，注重「立體化」「故事化」「系統化」「通俗化」。實首創一格開中國新聞界之先河。

第一張：電訊要聞 時事評論 問題解釋 新聞特寫 雜誌日記 文學作品 小品隨筆 小說彈詞

第二張：社會新聞 軼事別記 文化情報 電影娛樂 實用常識 大衆常識 婦女家庭 兒童樂園 各地風光 地方通訊 長篇小說 故事插圖

內容豐富 美不勝收

訂閱價目：全年六元，半年三元，三月一元六角，一月六角。外埠加郵費。代訂處：西二街四十號合作社。今日出二版。

凡有皮病必用 兜安氏馳名藥膏

諸君亦用此藥乎

兜安氏馳名藥膏為皮病之最佳藥品久為用者所公認專治一切皮病瘡癢癬疥濕疹丹毒爛腳血泡刀傷等純用上等藥料製成奏效神速治愈之人數計千萬重性皮病亦無不治愈而愈後不留疤痕尤為難能可貴此所以兜安氏馳名藥膏能馳名天下而各國人士之所以樂予介紹患者盍試之

各埠藥房均有出售 此膏每盒大洋二角 上海江西路四十九號兜安氏西藥公司

四川美豐銀行緊要啓事

逕啓者敝行前發鈔票自奉令收銷後即一再登報催促收兌在案茲展限期間於十二月底又將屆滿凡持有敝行前發鈔票者務希即日來行兌現過期一律作廢各界幸勿自誤此啓

戒煙靈藥 新生露

毫無痛苦 脫癮迅速 不致凝滯 百靈百驗

每瓶一元二角

經售處彼面大王永隆 本市各大藥房均有出售

福壽牌 蝴蝶光木紗團

線身光滑 色澤鮮艷 質地堅韌 售價低廉

用福壽牌木紗團時從無斷線

用福壽牌蝴蝶光木紗團之無斷線之慮

註冊商標

經理處 渝口 天祥洋行 特三區洞庭街五號 電話二三六〇一

保証尺碼質足 中國製造

前此廣告內未…或各木紗團…洋廣貨店購買…紗團一籮以上…加贈一打

馮氏斷癮救苦金丹

專戒鴉片紅丸功效靈速第一戒時照常吸烟逐日見烟自厭絕無絲毫痛苦

風行六十餘年斷癮數百萬人中央禁烟委員會張主席題獎歷任大總統黎徐曹諸公嘉獎藥性和平王道不含任何毒質輕癮一料斷癮重者半月除根

烟禁森嚴 非戒不可 決心戒烟 非此莫屬！

每料祇收藥本一元五角 奉送戒烟捷徑函索即寄

上海白克路大通路口 天津峻芝堂總發行

重慶 太平…洋藥房 …鄒…都郵街…藥房 …縣廟街…藥房 …均有經售

新年用品

普通格言日曆 每個 一角八分

附彩底 格言掛曆 每個 二角五分

案頭格言日曆 每個 六角

連鉛架 案頭格言日曆 每套 八角

連銅架 案頭格言日曆 每套 一元二角

新式賀年片 每張售洋 一分八厘

禮券 每份售洋 一元至十元不等

縣廟街世界書局發售

曆心…印刷精美 圖樣大方 格言全備 足資儆惕

底座…輕金屬製 銀光燦爛 配購一次 永遠可用

賀片…各色俱全 任便選擇 雅俗共賞 定價低廉

禮券…高尚禮品 精雅別緻 手續簡便 受者適用

大便宜 大便宜
中華國貨介紹所

錫瓷組 意外便宜 人人愛用的 大面盆 每只五角二分

針織組 軟白嫩 毛巾 張張都便宜 預防凍瘡 華達呢襪 每元五雙

棉布組 不退色 保安安色布 每尺一角 不賣零數 不賣批發

陳設組 保熱水瓶 保不冷 每只一元二角

時·花（絲毛組） 條子 花樣繁多 便宜 售價極廉

駝絨（絲毛組） 絢麗悅目 惠顧從速

食品組 鳳尾魚 一元三聽包開 賣完爲止

藥品櫃 眞馬寶 每分一元五角二分

服裝組 男士 手長衣袖短棉 太太小姐衛生衣 每件 壹元 絨衣 每件 一元八角 四角八

化裝組 潔白牙膏 每只 二角五分六 只買一管 永遠有牙膏用 既不再出錢 又可得此錢

新蜀報

第二張
四千七百一十八號
今日共出三大張
中宣傳部登記中字一九四零號 中華郵政特准掛號認爲新聞紙類
社址 重慶商業場 電話總所二八五 電報掛號五二八零
報價每月一元外埠郵費二角 半年六元 全年十三元四角
內政部登記證警字二二七五

本報遷移社址啟事

啟者，本報以原有社址，不敷應用，特遷至白象街第四十五號辦公，今後各方函電，請即改交新址爲荷，此啟。

大廉價 日夜電光照相
承拍美術像
二寸 正外 八寸放大像一元五
四寸 副贈 十寸放大像二元
六寸 張送 十四寸放大像四元
片行 白象街精克發照相材料影
電話第一〇八六

金鋼鑽

一九三六年第一日 如何應付大戰之年

一九三六年，是被預言家稱爲二次大戰之年的。大戰之年，到底是一付如何樣的面孔呢？現在，我們瞻仰着他的第一日的儀容了：有倭儒在華北登場，有意大利和阿比西尼亞在東非放大砲，有着蘇俄積極備戰……是多麼可怕的一付面孔！

如何應付這大戰之年呢？像四川這樣，各地是匪，在巴縣，三日之內就出兩劫，像廣安岳池，皆有十匪劫場，又像鄰縣，又有十匪劫鄉，即在重慶這樣的大城市，都接二連三地在出搶案……，這樣如何能應付大戰之年呢？若說攘外必先安內，那麼，請看看七匪罷！

如何應付這大戰之年呢？學生們是起來了，宣傳，講演，喚起民衆，共赴國難，但民衆們呢？起來了麼？農人們照樣是無識無知，商人們照樣是販賣仇貨，重慶市有每日輸贏數千的大賭窟，巴縣還有扣新的發的所謂禁委，……這樣不健全的內部，如何能應付大戰之年呢？

溪溝炭舖又被劫

前夜六七匪襲入正街 楊姓主工悉被綑縛洗劫而去 傭婦解縛報警趕來匪逃無蹤

前（三十日）夜九點，大溪溝正街十九號楊姓炭舖，（代賣元炭廠經銷）突來便衣匪徒六七人，入門時佯稱買炭，楊妻方提出面接，一匪已竄入內室，袖出手槍，嚇令勿聲，二匪徒，繼續入內，將傭工四人綑綁，以布緊塞其口，遂翻箱倒篋，大肆搜索，結果將櫃內所儲法幣八十餘元，銅元五百餘串，盡行洗劫，向河邊逃走，傭婦夏嫂掙斷綁繩，往報附近團警，當派武裝趕至，匪徒已杳如黃鶴矣。

笑之風波

卅日上午十一時，一身着藍色旗袍之少婦，似已酒醉，面如赤霞，手挈於白子巷之會府街中段，唧唧喃喃，談說不休，又一身着青色旗袍之女郎，與二三婦女同行，適與該醉婦迎面相遇，目睹醉態，不覺噗哧發笑，醉婦覺笑者有意嘲己，遂向女郎質問何故發笑，女郎亦怒，辯云自笑我之自由，與汝何干，因是一隨打隨罵，經同伴等再勸止無效，二人因是愈鬧愈烈，直至氣竭力竭、衣濕鞋脫，猶不干休，嗣經一老年人上前勸解，二人始釋手自去云。

醜態百出 街頭譏笑

不服干涉 并背官警 流氓伍某將受懲

廿九日夜八時，一身着藍色短服，頭戴呢帽之伍某，偕同伴二人，與二油頭粉面之婦女，站立於上十八梯口，任意玩笑，醜態百出，並立於較場口之武裝兵，以若輩言語猥褻，有傷風化，當伍等不必以嬉戲，伍不作不服，反以極惡形容士兵，附近之二哨長見狀，遂持械往勸，彼輩仍然不服，并欲佑奪該兵手內之鎗，因即扭成一團，嗣經該段專勤長上前，將伍某等押隊處，當帶轉警備司令部懲辦云。

石橋王氏子弟兵 兇毆編查委員

周西北向公結怨受傷如鱗 巴縣府即將拘捕兇手究辦

巴縣石橋鄉編查委員周西北，在該鄉工作頗爲認眞，致遭人不滿，前（三十日）晨九時，竟被該鄉袍界大王王樹森，率其弟兄子姪，用之王培之等，將周兇毆一頓，遍體鱗傷，尸於昨（三十一）由周之親屬將周抬送回縣，經巴縣府函請地檢處派吏驗明，周之胸腹背臂面頭肩均受重傷，聞縣府即將拘傳王等到案究辦，并於午後將周送往寬仁醫院醫治，有無生命危險，尚不可知云。

航務處 擋獲竊賊

冉海卿罰作苦工 昨牌告控領鉛絲 川江航務管理處

前據稽查員張炳端，呈送竊取鉛絲賊冉海卿一名，並鉛絲一件，經該處提訊，亦供認竊物不諱，當除將冉海卿發交公安局罰作苦工外，昨並牌告領贓物鉛絲云。

流氓冒充官人

證章係手執竊去 （附誌）云被捕送警部辦

江北縣內，月來有自稱係中央軍官部職員，凌人，勒索，惡不已，江北派出所上午將其扭送……以其人之動、以非所類，恐係冒充……

奪人戒指 金意肆誘

選與工會 生產吃雷

饋送必需之禮品 五週年大傾銷又到了

敬啟者，敝號專辦湘繡絲織美化裝璜，一般愛好國貨同胞莫不熱心提倡，茲值本號五週年紀念，特將以上各貨一律不計成本，概照原碼五折至六折出售，從一月一日起，大傾銷一月，以酬同胞歷年惠顧之盛意，特此露佈，希諸君惠顧爲荷。照像材料，只會八折。

堅特麗謹啟 住南紀場西三街第二號

遺失重慶平民銀行江北辦事處存摺啟事

茲遺失重慶平民銀行江北辦事處第一五八四號陶鴻熙名下摺一扣，計現存洋一十八元正，除已向該行掛失止兌外，特此登報聲明作廢，此啟。 陶鴻熙啟

舒氏龍山菓園特別啟事

敝園經管事務，向由雍和庭劉去歲離職，後特聘陶伯鈞、張海平、張君濟平代理廣東沙田佳種柑秋菓品，如有人假名在外出售不良菓品，欺騙各界人士，恐政府依法懲辦，決不寬恕，此啟。

寬仁醫院電機一部出售

茲有英國製造最新式柴油電機一部，零件俱全，可供用燈一千五百盞，馬力爲五十四，如有購者，請到代家巷寬仁醫院接洽。

恭賀年禧

重慶生生醫院醫師洪殷典鞠躬

恭祝合界進步

重慶廣告社同人鞠躬
總事務部 渝南街六十一號
工作場 通遠門外觀音岩二號

恭賀各界新年進步

新蜀報印刷部同人鞠躬

恭賀新禧并祝康

中央通訊社重慶分社同人鞠躬

恭賀新禧

何樹元鞠躬

介紹良醫 陳度羣博士

佑…… 住了石板街三號

驅名川粵手除疾病 醫術奧妙安全穩當 逆橫難產救生 孕婦嬰兒保障

重……第一綢緞分號

綢綾數千……大減價 衣料雜貨

上海市書業同業公會會員 大達圖書供應社關於誣衊啟事

地址 重慶縣廟街廣益書局內

本社志在爲我國讀書界服務，力圖減輕讀書人負擔起見，書籍定價特別低廉，不料以此受人嫉視，蓄意中傷，造作謠言，謂『本社書籍經北平協和醫院化驗含有肺癆菌』，聽者不察，竟有焚書之舉，本社蒙其不利，書界亦受重大損失，殊深浩歎，茲據北平協和醫院正式函復，根本否認有化驗情事，而北平衛生研究事務所所長容起榮先生發表論文，從學理上證明，肺癆菌不能在書籍上潛伏，是書籍含毒之說，已不辯自明，料則本社向來購用歐美各國，如英國及嗬蘭所產，自謠言發生後，即向售紙行家聲明之紙料並無毒質，並出立書面證明，且滬上出版界用以印刷之紙料，均向此等行家購入，如謂有毒，則各書局書及各報館之日報，均亦有毒，若無，則一概無毒，獨謂本社之書含有毒質，豈不可笑，茲特向我國讀書界鄭重聲明謠言之無稽，我國讀書界皆屬優秀智識份子，定能以明晰之頭腦，下正確之判斷也，特撿下列證明文件公告各界。

（北平協和醫院證明函）

北平協和醫院

逕啟者：接讀十二月五日貴書局函以據重慶分局函稱重慶商務日報刊載局售之大達社出版書籍經敝院化驗含有毒菌等因，聞之不勝詫異，敝院並無此項化驗之事，用特答復即希察照爲荷，此致
廣益書局
附致重慶廣益書局函一件
北平協和醫院啟
廿四年十二月六日

本報限於篇幅，各件從略……

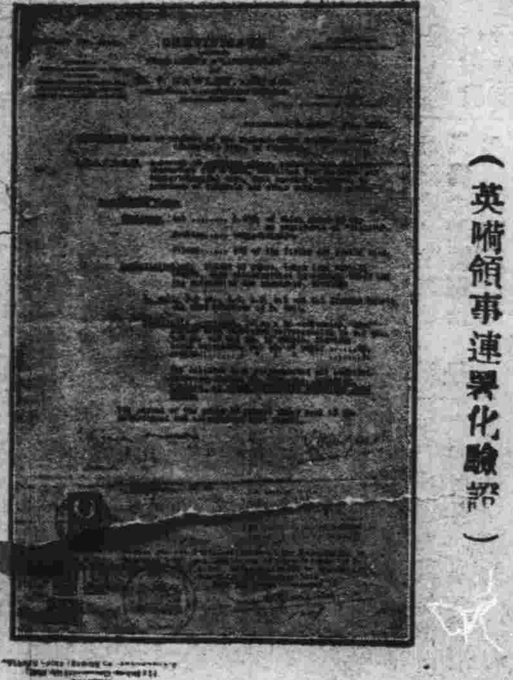

（英商領事連署化驗證）

（化驗師……證明書）

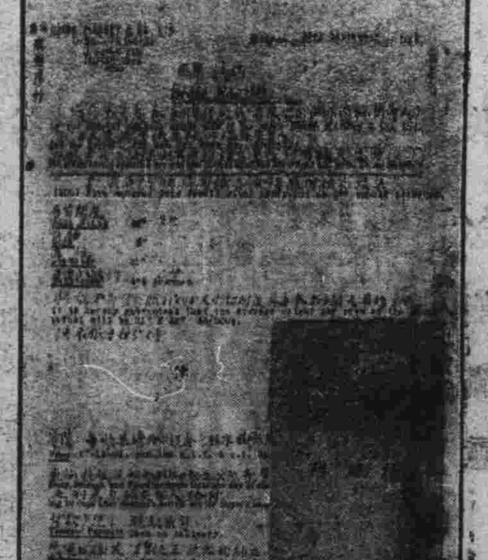

（英商……洋行證明化驗文）

（英商……洋行紙料清單）

一月二日公映 價票一元一角八角五 新川

神秘

英星埃第康泰主演

創藝苑之新聲 集歌舞之大
清鬆 明朗 爽快 活潑
打破沉悶悲苦的空氣
是一部使你笑的喜劇

香豔 誘惑 陶醉

時間仍舊

新川 一月二日公映 價票一元一角八角五

蒼坪街二號 華康診所

……醫學……幼稚……力挽……病者之福……敬用介紹

楊森 謝秉之 傅常 劉航琛 胡汝航 曾吉芝 唐華 劉文華 李根先 楊粹優 熊曉陵 張仲祺 趙巨旭 周樂輝 ……

診治科目及時間如次：外科 產婦科 小兒科 性病科 一診 內科 二診

每日上午……診四鐘以後(中一七……)

生女醫院

前昂館址 公路 舊內

紫光電療檢察最詳 服務社會取費低廉 診八至二中診二至六 接生隨請隨到不分晝夜

孔子超女……

最新西法接生 內外婦兒產科

社會服務版

恭祝新禧

本版醫學顧問猶醫師來信

—手淫患者最多—

逕啟者：鄙人擔任貴報顧問已來四、五月，餘其中來函頗多偏於手淫問題，此種不良習慣殊堪痛恨，故望貴報加以詳細統計，刊諸報端，并與以嚴格之批評，以警犯者，得以警惕而正惡習，爲荷。餘未多瀆，特此敬請編輯部諸先生台鑒。

—猶秩庸鞠躬

按：由今天統計表，知國人患手淫者如此之多，因手淫而得之神經衰弱及各種性病，尤如此不易治療，偶一不慎，終身之健康喪失，悔也不及。來函詢如何治法者，多痛苦不勝，悔恨不追，在此新歲開始，祝諸君一切改過遷善，健康增進，而使我們少收到這一類的來函。

代郵

(一)戴尊先生：給先生送件至神仙洞一號，終云先生雙扇緊閉，無人接收，不知何故？

(二)丁歐鳳先生：請將通信處見告

(三)學芳姐：你們一大批人來訪我，我竟因不在報社而失歡迎，悵何如之，何時同渝，希先生告我；當即到府上來，如能和其餘諸女士相見，更所歡迎也。

—鳳兮

(四)某女士：招考女護士的是蒼坪街華康診所，可往該醫院訪陳虔華先生面洽。

本版廿四年份工作的總報告

二十四年過去了，是該結算二十四年內一切賬目的時候了，所以，本版的工作也要報一下賬，這對自己是一種鼓勵，對社會研究者也是一種小材料也。本版自二十四年十一月一號刊行至十二月三十一日止，然期兩個月而已。計：

一 醫藥問答

公開答的問題一百件，私函答的問題四十二件，共一百四十二件，病狀之百分比：

手淫而至神經衰弱者	百分之三十二
手淫而至引起其他雜病者	百分之十七
男性器病	百分之二十
腸胃病	百分之十
血部病	百分之五
肺病	百分之五
雜病	百分之一十

二 普通問答

公開答的問題六十二件，私函答的問題三十五件，共九十七件，內容之百分比

婚姻戀愛類	百分之五十
文學類	百分之三十
財產類	百分之一十
雜類	百分之一十

三 法律問答

公開答問題十件 私函答問題六件 內容之百分比

婚姻問題	百分之七十
財產問題	百分之二十
雜問	百分之一十

四）職業介紹

介紹男性共八十四人，已得職業者九人，在接洽中者二十九人。介紹女性共十二人，已得職業者四人，在接洽中者六人。

五）徵婚

男性徵婚者十四人，應徵女性共九人，現大半在友誼中。女性徵婚者二人，應徵的男性共卅三人，大半在友誼中。

六）社會生活情報

大而各種經濟情報，當天娛樂……皆按日登載(十二月份因本版稿件擁擠，經濟情報改刊第一張、三版)

七）雜類

雜類五件(除去於上列各種類外的別種徵求及快郵等。)

家庭自製雞蛋麵

我們幾個朋友業餘自用最上等機器麵粉加雞蛋等物製成掛麵，因絕不摻和水粉，故極衛生可口；經本報社會服務版介紹，購者紛至沓來，因日間常有人外出，購者多不便，購方法：(一)信由本報社會服務部陳鳳兮轉(二)定價每斤四角(三)函到之日，即派人送至貴處(四)貨款先付或交貨時再付亦可。

聚興誠銀行代辦部代辦事項如左

一、代辦承保水火險。二、代理買貨或賣貨。三、代理經收房地租。四、代理報關或轉運。五、代理保管有價證券以及一切貴重物品。

此外本部更代美商慎昌洋行經售歐美製造各種大小機械器具以及化學原料各種用品電料五金之類應有盡有倘承各界惠顧函詢或面洽一切無不竭誠歡迎

本部電報掛號二一四三五 住重慶商業場

華西興業有限公司遺失諮章啟事

查本公司機器廠第一四一、一四二、一四六、一五四、一五五、一二九、一四五號工友符章及第二……號學徒證章均已遺失無論何人拾得概作無效此啟(三)

確切

部理代行銀業道康川

代客買賣，租用倉庫，代理保險，報關轉運，保管物品。

為社會服務

四川建設銀行

川省唯一 輔助建設金融機關

資本一百萬元

本總行 業務處 資業辦事處

存款 放款 貼現 匯兌

上陝西街

上海愛多亞路浦東銀行大樓四二號

營業時間：每日午前十鐘起午後一鐘止 午後二鐘起四鐘止 每週星期六午後照常營業

電報掛號：總行七四五一 上海辦事處五六一二

電話：總經理室一九〇一 營業室六六四

江海銀行

資本總額收足國幣一百萬元

營業要目：存放匯押貼 款款兌匯現

兼營儲蓄 給息優厚 代理保險 辦事敏捷 抵押放款 取利極微

總行 上海寧波路一〇九 電報掛號六二二二

分行 重慶曹家巷六四號 總經理室四一七 電話營業室六〇二九七三號

地址 杭州三元坊 電報掛號六一三三

特效凡

已服此丸者無不讚美稱奇 是保障婦女健康的冠軍

認爲有神聖莫測的效力 未服此丸者無不相慶賀 副着有立起沉痾的希望

其原因是深知含有充分滋補力量與充分殺菌功能 新舊輕重一切白帶 能治療者均能一瓶見效兩瓶斷根

每瓶一元(外埠郵費加一角)

重慶大安製藥廠出品

總批發處重慶 華洋大藥房 各西藥房均有代售

欲求身體健康必先治白帶

新川 今日電影

一園 元旦夜 四郎探母

新聞 明日川劇

……

輪船消息

今日漢劇

進口

船名	由何處來	到期	停泊地點
民鐸	宜昌	一月一日	打漁灣
民主	同	同	牛角沱

出口

船名	開往何處	開期	起碼頭
民選	敘府	一月二日	元通寺
民望	同	同	同
民主	宜昌	同	打漁灣

慶康商場 光紫創驚人紀錄

是次由本……本店……前價……大犧牲

街店特別廉價 歡迎採購

及時公司眼鏡部

新法驗目配光

無論「近視」「散光」「斜光」驗準確對光配鏡不惟進視力 自出有驗光優待券函索即寄

啟事……

時昌壹表眼鏡行

……本行……外埠郵號免費修理

地址 下都郵街 電話 九三三

虎標萬金油

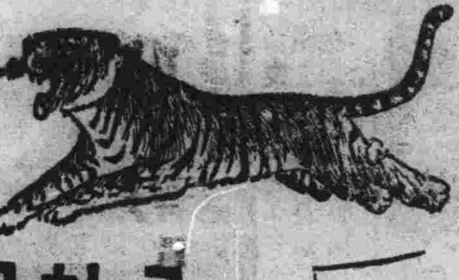

八卦丹 頭痛粉

預防冷令……凍瘡……請用驅病…

散寒止咳 健胃消食 降火驅邪 骨節肋痛 頭痛牙痛 一服即愈 提神明目 解酒戒烟

用法：凡患凍瘡者，即早晚用溫水洗淨，搽以萬金油，冷後搽之，消腫止痛，能潤肌散寒……傷風感冒，臨睡最為……以此油……五分薑湯服下……安全一……家庭常備，萬病無憂。

各中西藥房洋廣雜貨店均有代售虎標永安堂漢口分行 漢口中山路三門牌三十號

重慶經理處：永興隆號 上陝西街 太平洋藥房 都郵街 分銷處曾……新豐街

廿四小時以後 憂懼頓釋

腎部虧弱則諸病叢生痛苦之甚莫可言狀 若患風濕腰疫小便混濁背痛骨痛沙淋白濁或其他因腎虧而起之疾病必致憂懼並起急求醫治之方 第威德補腎丸爲唯一有效之補腎強腎良藥能使君身體重復康健上海北浙江路華安坊八十一號盧氏醫案盧仁醫生曾試驗此丸之神奇功效來函云鄙人療治腎虧甚衆必用第威德補腎丸以治之每用均獲奇效云云且此丸能在服二十四小時內由小便變成藍色而証明丸內名貴藥料已直達腎部開始其療治之工作而解君憂懼病苦不舒迅速消除在最短期間君得享全個康健之幸福矣

第威德補腎丸

清尿 消毒 強身 延壽

各大藥房均有出售

世界馳名之百齡藥膏 治皮膚病有神效

補腎之王 金鎖固精丸

功用宏大之補腎強精劑。以之治夢遺精病。腰之骨痠麻精。脾氣固。自無淋濁……有因神經……

主治：破身太早。精神疲倦。手淫斷喪。遺精滑精。腎虧。白濁淋濁。目眩耳鳴。……

服下之後。便知效驗。每盒一元…外埠……

◉金鎖固精丸治療腎虧遺精原理

遵照衛生署十八年八月二十四日公佈管理成藥規則

金鎖固精丸。乃根據古來相傳有效秘方。……本科學之原理。提其精華。……

上海啟新大藥房本埠經管處太平洋中華萬國南洋東亞大西洋歐美各大藥房

昨夜金吾不禁
渝金融界安渡年關
各行莊收交總額共約三千餘萬元
差家以有價證券向股實銀行貼現
結果各行莊均有「多數」由聯合庫拾現

昨日大比、各行莊照例於是日辦理全年結算，事前有少數行莊，現鈔週轉不靈，力主展期辦理收交，故比期前二日，市面情形頗呈動盪，及前晚劉關召集各行莊代表，在康宅會議，經銀錢業兩公會主席及劉廳長以大義相責，展期之議，乃行作罷，其有過不去者，則取秘密方式，持省庫券、善後公債等數種有價證券，向劉廳長登記，究竟差數若干，再由劉廳長持向各股實銀行作五折抵領現鈔，其利息視市面需要情形而定，至此，各行莊乃安心準備辦理收交

昨日收交總額、共約三千餘萬元、差數行莊、除大者數約五六十萬元、已經借抵清楚外、其零星小數合計二十餘萬元，均由劉廳長持其保證，向各股實銀行代爲貼現、入晚統計，各家行莊，均有「多」數，聯合庫當夜則約拾出七十餘萬元，迄至今晨黎明，各行莊收交手續，始完全辦理完竣，而重慶金融界重大難關，亦於金吾不禁的昨夜，平安渡過，聞昨日辦理收交，以美豐，省行、川鹽，聚興誠出力最多，惟比期存款利息，昨日最高額已達二分四厘，政府及金融界對此，均應迅速設法，使之回平云

無法幣地方暫准保持原狀
不得留難持現鄉民
可飭持現人持往兌換機關掉換
不得動輒沒收致令鄉人受損失
印有四川地名之中國券准照法幣行使

此間財政特派署、近據中國銀行函稱、自財部頒布法幣辦法後、市面現鈔、頗感缺乏、現在省幣統一之後、擬請將原來印就四川地名紙幣、通融發行、以資救濟、等由當經加以考慮、以此項辦法、并請示上峯、旋以此係爲調轉市場、活動金融起見、事屬可行、當獲函允准、并於昨日布告人民、一體知照、以後對於四川地名之中國券、應照法幣行使、不得拒絕、又蔣委員長、近據查報、各省自施行法幣辦法以來、常有軍警、對持有現銀鄉民、藉故留難、或在繳換法幣中途、強行沒收、凡此種種、均有影響于新幣之推行、情、因於昨日電令各省府軍政機關、轉飭所屬、今後務須遵照前此所頒八項辦法、及無法幣地方、暫准保持原狀、并飭持現人持赴兌換機關掉換各令辦理、不得動輒加以留難及沒收、致令無知鄉民、受無謂損失、其有眞

市縣人未忘先烈締造艱難
今熱烈慶祝元旦
定今晨在區黨處開慶祝大會
以維護先烈手創偉績爲職責
新運勞服團今起在各街服務三日

韶光如駛、民國二十四年、昨已告終、今日爲二十五年之元日也、本市各機關牌坊、均于門前找紮柏枝、慶祝元旦、市新運會、爲促進人民對于新運、有更深切之觀念起見、決調各服務團于一二三日內、繼續在各街工作、糾正不合新運事件、至于江巴渝各界代表慶祝大會、亦已于昨籌備就緒、準于今日午前九時、在重慶區黨處開會慶祝、各機關法團學校、均將派代表參加、慶祝標語、紅紅綠綠、貼遍會場、參加代表、預計約有數百人、茲將該會標語及告民衆書分誌于後、

大會標語

一、中華民國是中華民族爭取獨立自由的成立、二、中華民國成立是中華民族新生命的開始、三、紀念民國成立、要切實奉行總理遺教、四、紀念民國成立、要繼續先烈奮鬥精神、完成先烈遺志、五、慶祝元旦要殲滅殘餘赤匪討平叛逆、六、慶祝元旦要保持我國主權和領土完整、七、慶祝元旦要厲行地方自治完成訓政工作、八、實施義務教育以培民力、九、努力經濟建設以裕民生、十、促成國民大會開始憲政工作、十一、三民主義萬歲、十二、中國國民黨萬歲、十三、中華民國萬歲、

告民衆書

一元復始、萬象更新、中華民國二十五年的元旦又臨頭了、二十五年前之今日、中華民國在本黨總理孫中山先生所領導的推翻滿清室光復中華的革命之下而呱呱墮地、全國同胞驟然在君主專制政體之下解放出來、獲享平等自由的幸福、直如重見天日、心中的快樂、非筆墨所能形容、而因爲民國的誕生、共和政體的確立、一切的一切、都是新的氣象、尤其對於內政的刷新、外交的整理、抱着無限的希望、喜慶大來、那種歡欣的鼓舞的神情、令人追念不止、可是、中華民國的新生命、它的力量尙非甚強、因封建勢力之厚重、竟遭權奸的竊國、北洋軍閥首領袁世凱、他擁有重兵、攘奪了總統地位後、他野心因得意而愈來愈大、他壓服了二次革命、他極仇視民國元勳、在設法削弱了本黨的勢力之後、他竟帝制自爲、不惜[illegible]、這樣內政不能刷新、反增加了許多障礙、外交不能整理、而反招來了若干外患、北洋系的軍閥、[illegible]帝制、[illegible]、暴露而帝國主義者的[illegible]、觀中國的野心、又爲之復起、雖爲時不久、我鄰國二十一條件之提出、即爲最顯著之證實、於是中國內爭、起了循環、逆還往復、[illegible]

封建餘孽知機之以起、而兵災禍結、幾於無有寧歲、元氣大傷、帝國主義者的輕視、欺侮、更變本加厲、和總理孫中山先生既以救國救民爲職志、乃領導羣倫、樹立革命政府於粵省、國民革命成功之始、遺志、蔣委員長繼承總理毀滅了封建殘餘、北伐革命勢力、肅清了軍閥、切實使反分崩、革命派系、一律歸於統一、析爲的民族國家、[illegible]、堅固的基礎、復有[illegible]、中國的主義者所[illegible]、爲帝國主義者、[illegible]、不曾受着世界的[illegible]、讀書的時會、無暇[illegible]、官而後的暴行、旋展[illegible]、我們的大好河山、可惜無[illegible]、部的東北四省、可[illegible]、爲其餘[illegible]、我們的

的鉅萬同胞、爲敵騎所蹂躪所慘殺、但是在這樣的外患侵凌的期中、凡我國人應當一致奮起、團結、抵禦侵略的後盾、去除國事政府、我國帝國主義者的[illegible]、急先鋒、[illegible]、方面的[illegible]、就是我們華北的[illegible]、平郝的[illegible]、景況、現在我們的[illegible]、民國新年[illegible]、當元旦、[illegible]、難的繼續、是先烈所[illegible]、的偉大、責任、須同[illegible]、目下的更大的努力、擁護[illegible]、大家以民族爲目的、[illegible]、興國家以其[illegible]、領袖以共赴國難、於挽救方今垂危而更進而[illegible]、能不整[illegible]、興盛繁[illegible]的途徑

總可以慰藉建造中華民國之諸先烈於地下、如此我們慶祝中華民國二十五年的元旦、纔有意義和價值、我們這樣紀念中華民國的生命在四川、這四川是西陲的山地、民族、與國家顯然的復爲能永久、它根據所在日、進於繁爲中華民國、巴山閉塞、而我國主義者的張、榮、[illegible]、四川猛同胞的期、牙爪正是我國家民族努力間、舞、只要我們民的、以貢獻於我們的光榮的、承着機會先救國的春、意旨而有進在於中華民國、前途、將有無量的時候、「一年之計在於春」、「一年之計、在元旦、」我們應當在今年的中華民族、我們應當在今年這個年頭、對於國家民族至少要有我們提供

共匪陰謀又失敗
組織土匪走不通
巴縣府昨審訊邪策名如是供稱
謂已下決心反共來渝係辦手續

巴縣政府於十二月三十日午後、在通遠門外東嶽寄宿社內捕獲匪首邪策名、各情已誌昨日本報、茲悉巴縣府昨已將該犯提訊、據供爲瀘縣人、在共黨中工作、奉命與同志二三人在一品鄉組織一「知友社」、專門從事組織土匪、以擾亂治安、數月、未收效果、因土匪只知金錢、不知其所謂主義也、月前曾在某地某特務機關自首、惟未完清手續、來渝已一週左右、正向委員長行營登記自首、彼已誠心反共、決無二言云云、該府以其所供是否屬實、未便臆斷、當原收候查、并聞該府昨又捕獲與邪同來渝之人一名云、

巴監囚滿
巴達八百名之多
請各方暫緩寄禁

巴縣政府以各機關部隊寄禁巴監人犯頗多、現已不能容納、特於昨（三十一）分別函呈各機關、暫緩寄禁、其呈警部文云、爲呈請事、竊查本縣監獄、自開辦以來、迄今已有八九年、原有大小監十一所、但均係舊式、且面積狹窄、每所至多僅能容納五六十名左右、自剿匪軍興以來、除本府自決未決人犯外、無論軍政機關、以故寄押人犯數目、漸次增多、最近各縣送監人犯、已達八百名之多、實不能再行容納、值此禁煙期間、煙犯增加、已屬無地拘留、即府待質所、尤難擁擠、況此後移軍政機關如有押人犯寄禁、自應設法收容、他處分別函呈監獄人滿情形、理合將備文呈請鈞部俯賜察核、指令祗遵謹呈

市識字委會正式成立
推定五機關爲委員
擬兩年內掃除文盲

重慶市識字運動委員會、昨日開成立會、到各機關團體代表三十餘人、伍劍禪主席、行禮如儀、推定市政府、市黨部、市教育處、市社會處、市公安局五機關爲委員、會內分設六組、一總務組主任殷季仇、副主任嚴炳章、二統計組主任宋毓秀、副主任李裕生、三教育組主任伍劍禪、副主任王顯卅、四調查組主任尹靜夫、副主任張世耀、五宣傳組主任程子鴻、副主任陳源希、六設計組主任李開伯、副主任某（英年）、先於設計方面、至本市人口四十餘萬、以文盲至少在二十萬以上、須由識字委員會於一二年內掃除淨盡、對於推行注音符號、及注音漢字教授工作、擬先開辦一注音符號傳習所、延聘專家教授、決由小學而社會、以收普及之效云

禁意貨進口
今起實行

去年各記者、不限制、重慶海關、奉財政部令、對於意大利貨進口、決於一月一日起實行制裁、對於意貨有之以前、交款已交與百商分定之貨、日內向渝、其入海關、仍准入口、已登記於案、[illegible]云

防錢滾操縱錢價
換錢攤須懸評價單
市府社會處函公安局嚴密查拿

市政府以歷年年關在邇、徵之舊習、每有錢攤奸商、乘機操縱錢價、影響民生計、不特市面[illegible]、亦因之而起、特請[illegible]、委員會議決預防計劃、呈府請示、指示三點、一、取締錢攤、同時錢元缺乏、各方商議、一、同借款、二、今年只准散發錢票、三、不准奸商操縱錢價、由府[illegible]、每日[illegible]、會同公安局嚴密查拿、轉飭各錢攤業時應將評價單懸於錢攤台之側、由社會處第二科通報公安局、轉令各換錢商

換錢攤、每日并派警到各錢攤查看、倘有未知照、將評定價格懸出者、即行拘署處罰云、

渝市市容
檢閱結果

新運促進會、新運三路出發、本市新運職員、於昨（三十一）日午、八鎮、由會同憲推行前兩股職員、同市容分三組檢閱、警檢閱結果、計出發檢閱者、有中華大學、用文招牌書局、世界書局、洋房、華德、藥房、美理、[illegible]、像館、商店、司、家、又、公司、大立、其商、呂公館、慶、店、[illegible]、[illegible]

整頓軍風紀
行營總務處函憲三團
禁旅棧容留來歷不明人住宿
警部憲三團公安局分別執行

委員長行營總務處、近以本市時有軍人、若不屬行清查拿辦、于治安大有妨礙、總務處前日特函知憲兵三團、警備部、公安局、各旅棧住客、其有行跡可疑者、一律不准容留、住宿、并飭各旅棧取具保結、以清奸宄、外、昨日（三十一）特以二一二號公函、警備部、公安局、由憲兵三團、會照辦理、屬于稽查旅棧、紀律、禁止容留來歷不明人犯住宿者、各主持辦理、嚴密查究、以杜（今後本市治安、新生命）

共犯伍時英
昨再落網

巴縣公安局、昨在[illegible]、共犯伍時英、[illegible]、[illegible]、派警、解送當局辦理

再拉錢廢乞丐
公安局二科通報各署
不拘時日發現即拉送殘廢院

近值年關、市面乞丐、較前更爲增加、如蒼坪街等地、每夜均有乞丐十餘人露宿、其他地方如售珠市等、亦有發現、公安局第二科爲此、昨特通報各署、查本局整頓市容、取締乞丐、業經本局拉送殘廢院收容二百餘人、前由各區拉送之殘廢乞丐、仍復不少、所屬不拘時日、發現即拉送殘廢院收容管理、各區路街巷、照轉飭、相應通報、以殘廢者爲限、此致、

縣財會職員
暫行停職

巴縣財務委員會、因該會預算被核減、開支[illegible]

（新編）

全國禁煙總會遷京
文件準本週內運京
第一次大會定本月廿日開幕

全國禁煙總會、奉令遷京消息、已誌本報、茲據探悉、該會委員、已全部離渝、只有文委員等及職員塞鳴階等數人尙留渝辦理結束事件、該會從去年十二月三十日雖已停止辦公、但對外來文件、仍照常接收、最近該會已開始將一切文件裝箱、準備本週內運京、開第一次大會之期、定在本月二十日云

簡訊

△鐵路民工、[illegible]、行營電令各縣查禁、

△川陝公路運輸使署佈告、指定渝、瀘、合江四處爲清淨計引驗地點、

△廣陽壩機場附近古木參天、妨礙飛行、蔣令人民自動砍伐

△巴縣長戴華琳屬重視、升降旗禮、令所務一體參加、

△財署統稅查驗所定四日在該所內焚燬查獲之私造捲煙機器及冒牌捲煙、

△大會書家程冀異夫婦定今日起在英年會開作品展覽會助

△省府電各縣自今日開徵二十五年糧稅、

△江北縣縣長決在各鄉組辦農村合作社、救濟農村經濟、己令第三科籌備進行、

代郵

滋福字號陳元初先生鑒、令姪樹榮有函是交先生、據嘉陽公所人稱、先生移住白象街、但因不知號數、難於尋訪、特此代郵、請通知白象街新蜀報鄒檢齋、以便將函寄上。

△國軍師長陳沛來渝、昨晨與岸黃過圖老廠一游、部署防務云、

△重慶海關新年封關三日、停止提貨、但有特別情形者、不在此例、

△本市李奎安楊應德等組織之重慶經濟學會、現定本月十日正式成立、

陳維翰與鄧有光夥貿糾紛案節略

逕啟者昨新蜀報載鄧有光控告陳維翰一案、關於陳維翰之詞目以雙方既起訴法院、自有依法之不予答辯、本無置喙之餘地、乃鄧作此無謂之中傷、惟其訴中涉及旁人、[illegible]、洪洲誠恐外間不明真相、以訛傳訛、特將真像說明、以供各界社會人士之品評、民國二十一年在滬發起協康昌十一股、每股千元、計股東海上客年底暫散夥、以時局不靖停止營業、元市卸由本夥友公推陳維翰負責交代批帳、[illegible]、協康之底貨以及門面家俱內外各分紅共二萬餘元、馮翰於二十三年初經保個人繼續營業改牌名

[illegible]

△行營特派員檢舉嫌犯、仍准予記存未檢舉前、

△市私立巴蜀小學十五日正式成立、

△東川郵局太平門包裹處辦公時間、自今日起除假期外延長至午後五鐘、外同

△五十二師在本市十八梯一百三十五號設立駐渝辦事處、已於三十日開始辦公

△二十一軍礦務處結束、各縣認額紅利共計三萬餘元、該處已函各縣轉發、

有我國五千年實驗之歷史 / 大之溶血力 / 氣死名醫之治咳丹方 / 藥理說明 函索奉贈

戒烟藥 婦女要都 經售 洋參 藥品 服之 正牌花旗參 野山高麗參 神效 萬 強 心 總 重 四 治咳化痰 南洋 [illegible]

為協泰仍侵鄧有光為欺騙事啓事：[illegible]協泰與鄧有光二人夥貿、[illegible]、四月間自行正式入股、自此協泰主理、[illegible]、[illegible]

川漢鐵路三百萬元存款 交行不承認付還
倪公佛已在滬特區法院起訴 謝持等電川當局撥應繳訟費

【上海通信】前清光緒三十四年、卽民國紀元前四年、川漢鐵路公司、曾存入交通銀行、庫平銀一百萬兩、約合現行國幣一百四十萬〇八千五百元、週年行息七厘、鐵路公司執有存券爲憑、自民國十年後、銀行對於公司、本利分文未付、積欠計二百萬兩、合國幣二百九十萬元以上、十七年、已故川路公司總理張森階、（字森楷）、以謝持、楊庶堪、熊克武、黃復生、徐堪等、彼命爲省政府委員、特將前項存券、及應收應年積欠利息、交托謝持、及呂漢羣、盧錫卿、余蘊蘭等四人、代爲催收、備充川省建設基金、及鐵路公司維繫經費之用、謝等屢向該交通銀行交涉無效、延至本年、依法定時效、債權行將消滅、現由公司總經理倪公佛、在交通總行所在地上海特區法院起訴、惟應繳訟費六千三百五十五元五角、公司餘款侵蝕淨盡、實無力量措繳、請認訴救助、又未准、并限十日如數繳納、謝持、熊克武、黃復生、楊庶堪、徐堪、恐逾延過久、案必被擱、以欠繳六千餘元之訟費、坐棄將近三百萬元之債權、實爲川省重大損失、特於本月二十八日、自滬聯名、致電川省當局、要求准將此項訟費設法在公款項下、立予如數撥墊、匯上海、依限補繳法院、俾公司鉅額債權、不至消滅、亦於川省建設、有所補益云、（二十九日）

遂甯民警發生衝突
市民死傷數人後搗毀公安局 經專署駐軍彈壓秩序卽恢復

【遂甯通信】遂甯公安隊近因細故與市民發生衝突、公安兵開槍、市民死傷數人、當激動公憤、由將公安局搗毀、事後專署協同駐軍出爲彈壓、秩序卽告恢復、該縣全市民衆及商會特將經過情形、呈報省府、請求查辦、茲誌兩電如後、（一）電四川省政府主席劉、市商會、奎星樓陳氏祠、遂甯旅省同鄉會鈞鑒、竊十二月二十八日、本縣公安隊因細故毒毆人民、經保釋不服、覺回局、齊隊持槍、四出捕人、如臨大敵、商民驚惶、齊閉戶來禍、行人不知何故、齊往公安局探聽、人多勢衆、擁擠損壞門欄、警佐不審擬釋、反鳴槍示威、當傷亡數人、以致激動公憤、將公安局搗毀、常卽馳往法團、等聞耗、當卽馳往面請專員會同駐軍李參謀長出爲彈壓、除協請專員嚴懲警佐公安隊員、撫卹死傷人民外、恐傳聞失實、合特電呈、懇賜查核爲禱、遂甯縣商會暨全市商民各同業公會同叩、（二）成都四川省政府主席劉、奎星樓陳氏祠遂甯同鄉會、法團、公安局以八日、在遂甯人民、服務、公憤、全市民衆不約而同、齊集公安局、要求釋放、該兵等不知輕重、尤敢開槍掃射、以致全市騷然、人心恐惶、受傷者數十餘人、擊斃者尚未清查明晰、查公安局原爲保障公安而設、該兵等平時毫無教育、動因細故兇毆人民、專橫跋扈、已非一日、今竟釀成事件、若不從嚴懲辦、何以服衆心而維治安、用先電呈、餘俟詳報、伏乞迅爲查辦、毋任死民含寃、生受累、局勝切待命之至、遂甯全市民衆叩、儉、

匪首賁大漢
獲匪四名步槍十餘枝 范師陳旅擊斃

【中央社】軍訊、范師宥（廿六日電）、據陳旅報稱、距太平場卅里之泥溝有匪數十名盤踞搔擾、當派團隊團剿、當場擊斃匪首賀大漢等八名、捕獲陳士地等四名、奪獲步槍十餘支、陣亡士兵一名、當將匪槍發交該縣作辦團之用云、

全川各縣應 嚴密冬防肅清零匪
省府製定四項辦法電令各縣遵行 限電到五日內擬具肅清方案呈核

【成都航信】省府主席劉湘、日昨據報各地宵小乘機竊發、殺人越貨、擾亂治安、特製定嚴密冬防肅清零匪辦法、分電各縣縣長、一體遵照、原電云、急、各區專員、各區保安司令、各縣縣長、覽、據報各地宵小乘機竊發、殺人越貨、擾亂治安、亟應嚴密冬防、肅清零匪、茲特訂定嚴密冬防肅清零匪辦法、仰卽切實遵行、仍將辦理情形、日電復、（一）各區各縣保甲、應依照編組完成、原行連保連坐切結、訓練壯丁、隨同鄉鎮巡邏、守護要隘、偵查匪情、（二）各縣團隊、應加緊訓練、重新編配、並將號數、列表呈報、（三）[illegible]、各區聯防會、會同司令、區聯防會指揮、由各區司令部推定之、（四）各縣零匪如何肅清、應由各縣擬具負責限期、於電到五日內擬具方案呈府核奪、（五）各縣長各區司令文武官吏、如有報告不實、或失守城池、重要鎮市、或發生重大刦殺案件、除分外、以嚴厲之處分、劉湘、保民印、（三十一日）

地方預算執行規則
省府規定公佈施行

【成都航信】四川省各縣二十四年度地方預算執行規則、業經省府明白規定、公布施行、茲錄規則於後、（四川省各縣二十四年地方預算執行規則）、（一）各縣執行二十四年度地方預算、應依照本規則辦理、未經本規則規定者、仍適用其他法令、（二）各縣預算、一經本府核定頒發後、應由縣府分知所屬各機關、并就當地報紙刊登、或公佈、（三）各機關於奉發預算後、應按照核定經費、呈由縣府核造分月預算、（四）各月應編預算、呈送縣府核准後、并具備地方預算者、不得左列情形之一、非籌相當之經費、或預算用時之機關、合其中所需新設機關、致呈奉本府核准、太府經費預算所列、非經本府核准、不得不行、各縣地方歲入、及責任、不得收入、故後各縣預算公布各項、增減經費、核定後、地方機關、擅自增刑、違法徵收、（九）[illegible]、十、收之款、嚴辦、已未收者、預算收入、各縣地方歲出預算布後、各級機關應就其核定經費範圍內、實支用、不得超越、九各縣縣長在核定預算外、擅發支付命令、財務委員會得拒絕支付、財務委員會委員長及稽核主任、應負連帶賠償之責、經核明、答覆付款者、一律撤職、并照左列賠數賠百分之五十、乙審核主任賠百分之三十、（十）委員長賠百分之二十、十本年度預算經本府核定頒發後、以前之經費支數目、如已超過預算列支數目、應由預備費內撥注、但仍須專案呈由該管行政督察專員切實考核、十一、各縣地方機關、遇有特殊事故、依照預算收入短少、或因特殊事故、支出預算經費不敷、因某項收入短少、以致政府經費收支不敷、由各縣擬具緊縮辦法、以期收支適合、並報本府核准、如有新增二種或所發生之支出、施行以前、不得以預算經費、得左列、支如有超越動支、應照預算開支、一百元以下、由縣長核准、先行核准動支、不得延遲、一百元以上、二百元以下、由該管行政督察專員先行核准、百元以上、由本府核准、一個月內、不得遲延、追加預算之規定、呈請本府核准、第十三、依照第四項條規定、應十二費、四、本規則自本府公佈之日施行、

今日起開徵
各縣二期保安經費 一期限去年底收清

【成都航訊】省府昨電各區行政督察專員、飭轉知各縣縣政府、於本年年底、務將第一期保安經費、照徵收清、并於明年一月一日起、照半年糧額、隨同糧稅、開徵收第二期經費、原文云、查第一期保安經費、結束在卽、務轉飭所屬各縣、於本年年底、照數收清、解交該管區保安司令部、不得稍有滯欠、至第二期保安經費、並飭格遵通令、於明年一月一日起、照本年糧額隨同糧稅並案開徵、依期報解、不准任意遲延、違反規章、致干查究、

潼南匪氛熾 團匪激戰許家灣
趙區長被擄團隊潰退兵趕至匪竄萬古場 縣府電岳合銅梁團剿營救趙區長

【潼南卅日電】區長趙映江與匪激戰、在二郎場轄地許家場一帶、激戰自午後四時起、一帶激戰至夜、隨身保安隊、被擄、丁陣亡一名、區長仍被擄去、救獲三名、新場、十日、督飭聯保、合長伯萬、[illegible]、縣府電飭岳池、合川、銅梁、新場、各該縣團隊、一律協剿、[illegible]、（二十九日）

【潼南通訊】縣府昨日接報、合川、姚家場一帶、[illegible]、（二十八日）

匪徒八九十人、由二郎場竄入、當日我新場、三區續映江區長率隊陸新家場、約有兩小時、遇匪因激戰約太少不支、向新場、趙區長失蹤、匪退至合聯、彼縣團、未清匪、當日午後、布防堵、場迄至、須勿使聯、鎮、須將聯合防、須各場保、并日來從協力督、擬飭、有通匪嫌疑、一律嚴辦、保丁任予以扣留、并令保安隊馳赴邊區、認眞協堵、保衛地方、收實效云云、（二十九日）

巴中土匪多
匪有大股小股散匪三種 尖山大關門一帶無人行

【巴中通信】巴中匪患、四起、最緊、其中、最大、出巴、現有、最緊要之匪、[illegible]、記者調查得來、有三種、[illegible]、約有人槍

岳池城廂有匪綁票 舉行大搜查
捕獲嫌疑犯多名 訊明後分別懲處

【岳池通信】十一區行政專員劉亞修、近聽城廂不靖、特令此次岳之事、署保安隊官兵、於昨（二十六）日、會同大隊、全城搜查、結果、捕獲嫌疑犯人多名、卽將形跡可疑之人、一併帶處訊明、分別處理、此間城廂近日不靖、有所聞、綁票事件、又時有發生、（二十六日）

【又訊】本市高小學生蔣成忠、早由家到校、經府街、[illegible]

順慶女師 募款賑災
收集錢物甚夥 分別轉運省府

【南充通信】此

川甘公路 彰明縣府徵工培修

【彰明通信】本縣上江油[illegible]

川公路局 便利行旅
決定縮減票價

【成都航訊】四川公路局、現公路局對於車營業方面、原定於一月十五日、擴大營業、川黔路、全段盤理工程、頗爲浩大、尤以龍泉驛改線一段、工程較難、不能如預定期間整理完畢、及新築成之綿廣段、亦未整理完功、須待一月底方能完全告竣、亦改在二月一日、同時擴大營業期間、亦故五十輛之新式汽車、百輛前後收裝修、營業期前、可在擴大營業期前、裝成郵車、現已裝修中、客車正經工、則如客運貨運章程、及一切重要規則、與平行車上所用重新修正增補、亦經公路局正呈請省府核示中、此次客貨章程、則之規定、對於客票一項、大爲縮減、乘客每公里、取車費洋四仙、成渝全段僅定票價十八元、貨運票價、亦比例減少、等於以前票價之六折、旅行當愈稱便利云

國民政府軍事委員會委員長行營總務處啓事
本行營公用汽車牌照、自二十五年一月一日起、一律更換、新牌照式樣、[illegible]、特此聲明、

國民政府軍事委員會委員長行營總務處啓事
本行營特製證圓形三色（上紅、中白、下藍）第二十二號汽車牌照於十二月二十二日晚遺失、特此聲明作廢

比利時新店大廉價
各貨減價不計成本
大批木器　條線花綢　旅行呢帽　美國鋼床　美油地毯
表壁花紙　時花套布　路來絨書　馬澤洋灰　球合伞排　純毛地毯
花色繁多　歡迎賜顧
新址縣廟街口　電話三十六號

禦寒的伴侶
領巾，毛巾，毛毯，
手套，鴨絨毛襪，
請到
新豐街　納福納棉織店
價廉物美必能滿意

長命牌　腦垂體注射液　催生針
PITUITARY
國產腦垂體腺劑之第一聲
本品乃由本廠採取動物之新鮮腦垂體之後葉精製而成專用化學方法使不變壞絕非向外洋購買其功效之靈速分量之準確與舶來品無異
每盒五支　每支一公撮
上海馬斯南路念號　信誼化學製藥廠監製
重慶太平洋藥房及各大藥房均有經售

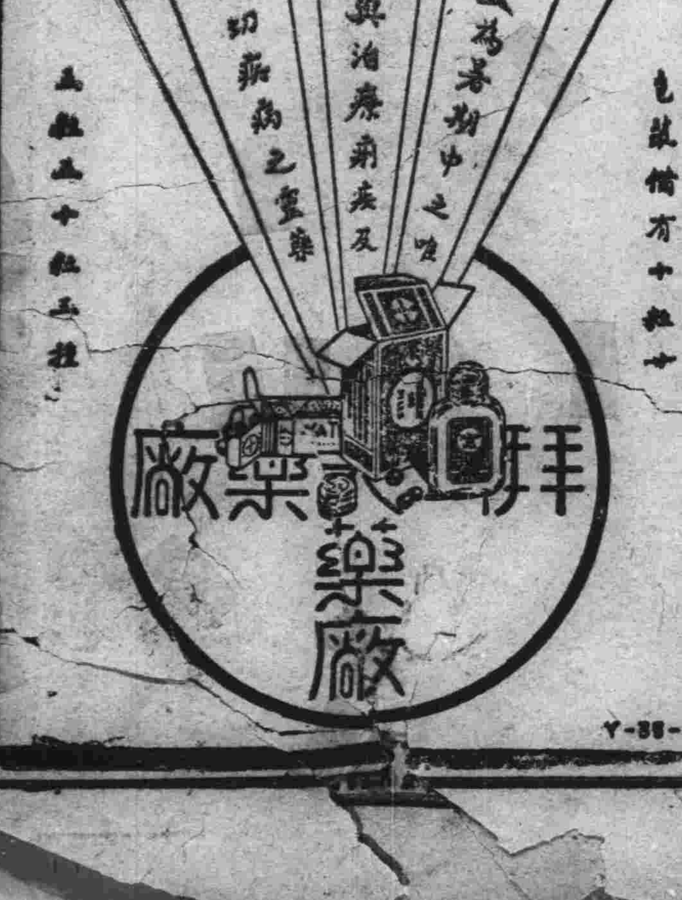

藥行靈
夙特宣爲暑期中之唯一預防與治療痢疾及腸內一切疾病之聖藥
包裝備有十粒十
五粒五十粒五粒
拜耳藥廠
Y-38-6

天曉死駭寶價賤川同運直茸鹿
王大參洋　病暗打主意
老年虛弱
大王　號慶坊
鹿胎丸　老婦調經丸
重慶勸工局街五十號上海佛慈大藥廠四川經理處招請各地分銷處